



PETUNJUK PEMAKAIAN

Versi 1.0

Terima kasih anda telah tertarik dengan program aplikasi **Inventory Control**. Petunjuk Pemakaian ini memuat informasi lengkap tentang program, bagaimana memasang dan menggunakannya.

PERHATIAN: Sebaiknya anda me-review dokumen ini secara lengkap dulu sebelum mulai menggunakan program. Mulailah dari awal karena ada cara-cara pemakaian program yang sama hanya dibahas di awal saja.

File dokumen ini bisa dicopy / dikirim agar bisa dibaca di ponsel, atau dibagikan kepada teman yang lain.

Update terbaru dari dokumen ini bisa diperoleh di website:

<https://software.web.id/ic>

PENGENALAN

Aplikasi **Inventory Control** adalah aplikasi untuk menghitung stock persediaan barang.

Aplikasi ini mencakup:

- **Stok Opname** (Stock Taking) sebagai dasar dari perhitungan stock.

Modul Stock Opname juga digunakan untuk memasukkan saldo awal stock barang.

- **Pembelian** pada supplier (akan menambah stock).
- **Retur Pembelian** kepada supplier (akan mengurangi stock).
- **Penjualan** kepada customer (akan mengurangi stock).

Modul Penjualan juga digunakan untuk pengiriman barang kepada customer (pihak di luar perusahaan).

- **Retur Penjualan** dari customer (akan menambah stock).
- **Transfer** antar lokasi stock (misalnya antar gudang dan toko) di dalam perusahaan/organisasi, di mana transfer akan mengurangi stock asal transfer dan menambah stock tujuan transfer.

Aplikasi ini dapat digunakan pada:

- Perusahaan dagang / penjualan.
- Perusahaan pengiriman barang / logistik.
- Organisasi yang melakukan distribusi barang.

Keunggulan aplikasi secara umum:

- Mencakup semua transaksi yang menambah dan mengurangi stock.
- Menggunakan form dan field-field data yang *generik* sehingga bisa berlaku umum (standard).
- Disain *printout* yang standard sehingga bisa digunakan oleh berbagai perusahaan / organisasi.

Keunggulan aplikasi secara teknis:

- Support **multi lokasi stock** (gudang, toko, cabang, dsb.)
- Stock Opname bisa dilakukan secara **bertahap** (tidak harus sekaligus untuk semua barang). Stock opname yang digunakan sebagai dasar adalah stock opname terakhir (tiap barang), sedangkan transaksi yang mempengaruhi stock adalah transaksi yang terjadi setelah hari stock opname.
- Data dapat diinput **tidak kronologis**. Data akan otomatis diurutkan berdasarkan tanggal transaksi.
- Data dapat diedit atau dihapus (tergantung pada hak yang diberikan kepada pemakai). Perhitungan stock akan otomatis sesuai data yang ada dalam database.
- **Multi-user** (dapat dipakai bersamaan oleh banyak orang dalam jaringan).

- Setiap user bisa diberikan **hak tersendiri** (berbeda-beda) sesuai tugas dan tanggung jawab masing-masing.
- Aplikasi hanya bisa dijalankan oleh pemakai yang diberi hak (**aman**).
- File **database disimpan sendiri**, sehingga aman dari orang luar.
- Program aplikasi dibuat dengan Microsoft Access yang bisa **langsung dijalankan** tanpa perlu diinstal. File program tidak mengandung data sehingga bisa diganti/update tanpa mengganggu data.
- File program bisa dijalankan hanya dengan Access Runtime yang gratis, dan tersedia dalam versi 32 bit dan 64 bit.
- Look and feel program mengikuti gaya **Microsoft**, sehingga elegan dan familiar bagi kebanyakan pemakai.
- Program aplikasi ini dibuat oleh **Haer Talib**, seorang Access developer profesional yang sudah berpengalaman dan mendapatkan penghargaan sebagai **Access MVP** dari Microsoft sebanyak sembilan kali, sehingga aplikasi sangat mudah digunakan (**user friendly**) dan **kaya fitur**.

SPEKIFIKASI & PERSYARATAN

- Aplikasi Inventory Control hanya dapat dijalankan pada komputer berbasis **Windows** (versi apa saja, baik 32 bit maupun 64 bit).
- **Microsoft Access versi 2013** atau yang lebih baru (32 bit atau 64 bit). Bisa juga menggunakan **Access Runtime** yang bisa didownload gratis.
- Jaringan jika ingin menggunakan secara **multiuser**.
- Printer untuk mencetak dalam kertas **A4**.

MENDAPATKAN APLIKASI

- Download dari <https://software.web.id/ic>

MEMASANG APLIKASI

- Ekstrak folder **INV** dari file zip hasil download, simpan di tempat yang diinginkan (misal: di drive **D:**, dalam folder **Documents**, dsb.)
- Untuk pemakaian multiuser, file database (**INV-DATA.accde**) ditaruh di sebuah *shared folder* (di komputer yang dijadikan server), di mana shared folder tersebut harus dishare secara *full access* kepada semua user yang akan memakai aplikasi Inventory Control. (itu saja. Setting selanjutnya di Konfigurasi Program).

MEMERIKSA ISI FOLDER PROGRAM

Folder program secara default bernama **INV** (boleh diubah).

Isinya adalah:

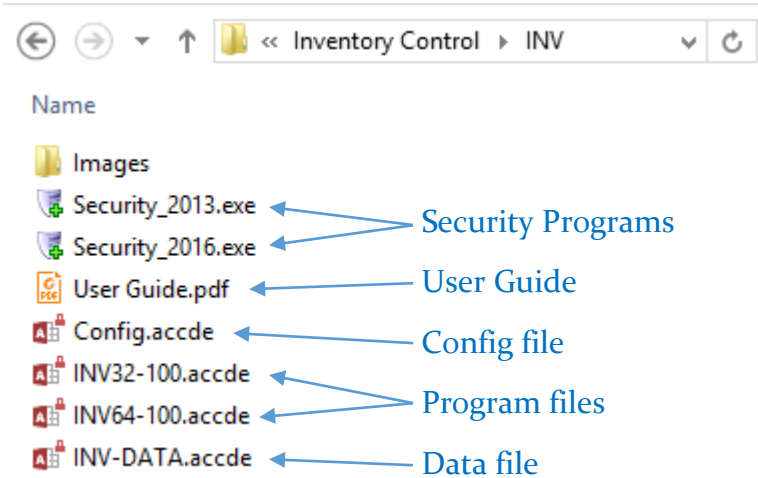

Program file **INV32** → untuk Access 32 bit

Program file **INV64** → untuk Access 64 bit

Angka “100” adalah angka versi 1.00. Angka ini bisa berubah sesuai program update yang anda download.

Folder **Images** berisi:

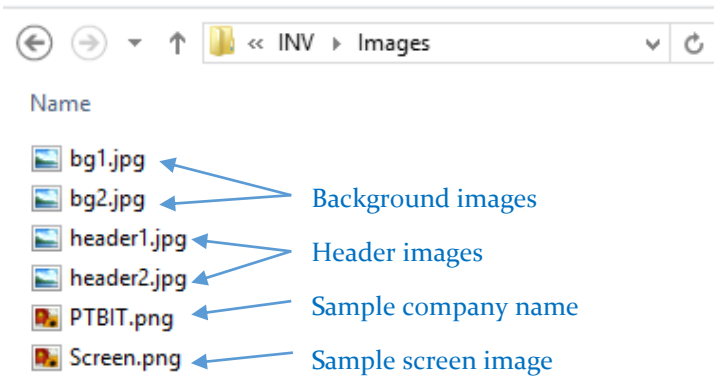

File-file gambar ini bisa diganti dan dipasang melalui Program Configuration.

MENJALANKAN PROGRAM SECURITY

Sebelum menjalankan aplikasi pertama kali, anda perlu menjalankan file program security yang sesuai dengan versi Access yang digunakan.

Security_2013.exe → untuk Access 2013

Security_2016.exe → untuk Access 2016 atau yang lebih baru.

Program security ini harus dijalankan dalam folder yang mengandung program Inventory Control. Tugasnya adalah mendaftarkan folder INV sebagai lokasi yang terpercaya sehingga program dapat berjalan tanpa hambatan.

Program security ini perlu dijalankan sekali pada setiap komputer user, dan perlu dijalankan lagi jika folder INV dipindahkan ke lokasi lain.

Program security berjalan sangat cepat dan hanya menampilkan kotak pesan. Klik tombol “OK” dan selesai.

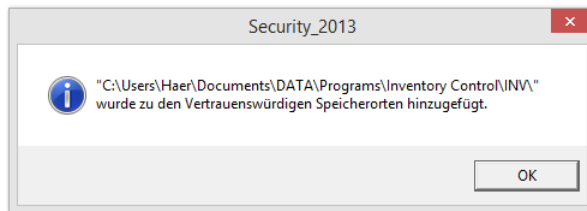

MENJALANKAN PROGRAM APLIKASI

File program aplikasi ada dua:

INV32-100.accde → untuk Access 32 bit

INV64-100.accde → untuk Access 64 bit

Jika anda tidak mengetahui versi bit Access, cobalah menjalankan salah satu file program, mana yang bisa berjalan maka itulah yang sesuai. File program yang lain bisa anda buang.

NOTE: untuk menjalankan program, double-click file program atau klik-kanan file dan pilih “Open” atau “Open with...”

Jika tidak ada hambatan, tampilan program Inventory Control tampak sebagai berikut:

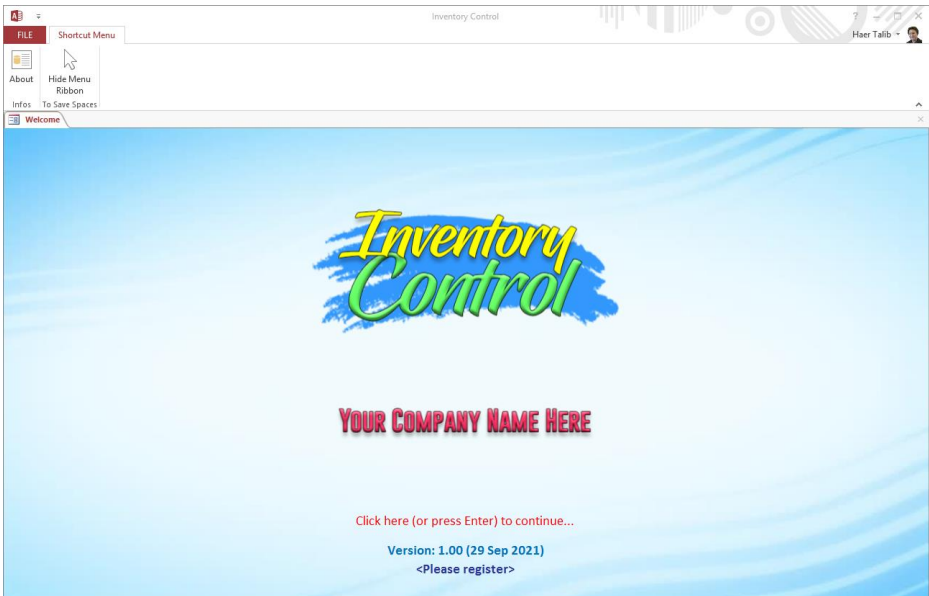

Anda bisa mengklik perintah pada ribbon untuk menutup ribbon sehingga layar program menjadi lebih luas. Menu program tersedia setelah anda mengklik teks merah di layar (atau menekan Enter).

MELAKUKAN LOGIN



Untuk pertama kali anda bisa login dengan username: **admin** tanpa password. Anda bisa menambahkan atau mengganti password ini kemudian.

Jika anda mengklik “Cancel” (tidak melakukan login) maka anda tidak bisa menjalankan menu program.

Untuk melakukan login kembali, klik tombol “Login” di sebelah atas-kanan.

MENGGANTI PASSWORD ADMIN

Agar program tidak bisa dibuka oleh sembarang orang, anda perlu memberi password kepada user Admin. Caranya: klik nama user yang ada di sebelah atas-kanan.

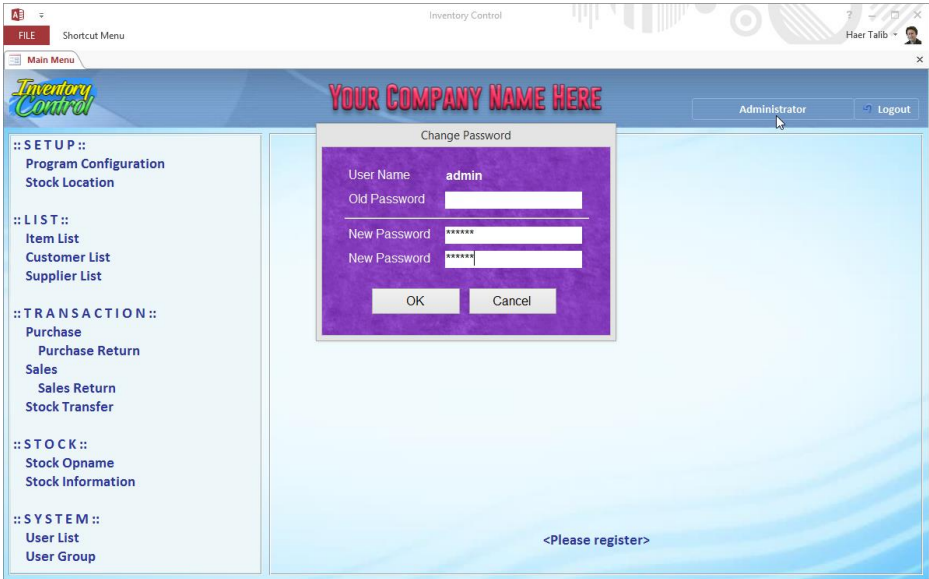

Password bisa terdiri dari huruf dan angka atau karakter khusus, dan boleh juga mengandung spasi. Password bersifat case-sensitive, artinya membedakan huruf besar dan kecil (sementara nama user tidak case-sensitive). Password bisa sampai 20 characters.

Ketika dimasukkan, password otomatis akan diacak dan ditampilkan hanya dalam tanda asterik.

MENAMBAHKAN USER

User **Admin** tidak digunakan untuk memasukkan data, namun hanya untuk mengelola sistem. Anda perlu menambahkan user lain untuk bekerja. Anda bisa menambahkan banyak user dan memberi mereka hak sendiri-sendiri.

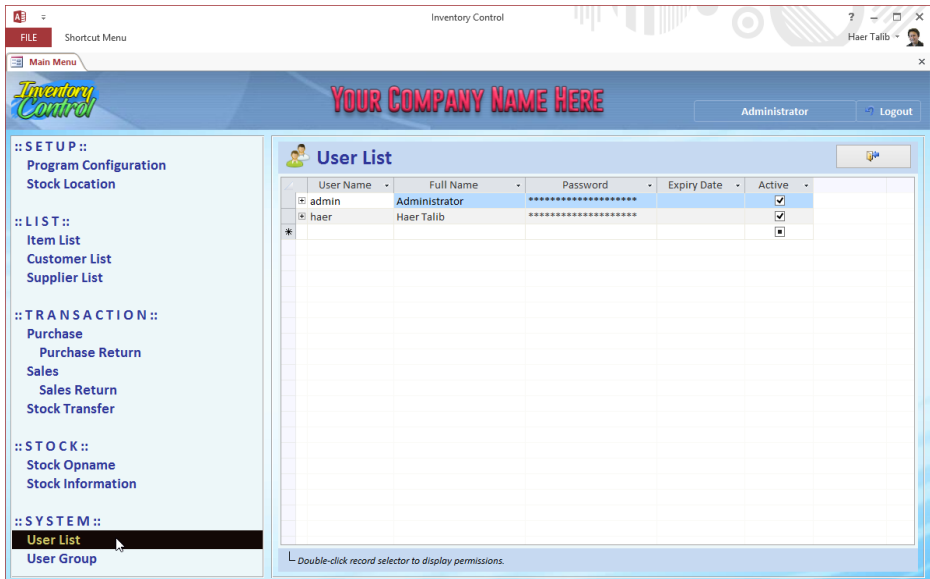

Double-click menu "User List".

- **User Name** maksimum 20 chars, boleh mengandung spasi, namun tidak case-sensitive.
- **Full Name** maksimum 50 chars.
- **Password** maksimum 20 chars, boleh mengandung spasi, dan bersifat **case-sensitive**. Password otomatis akan diacak dan

hanya ditampilkan dengan karakter asterik. Password tidak bisa dilihat oleh siapapun, hanya bisa diganti.

- **Expiry Date** digunakan untuk memberi batasan masa berlaku user. Setelah melewati masa berlaku, user tersebut tidak bisa login lagi. Biarkan kosong jika tidak ada masa berlakunya.
- **Active** harus dicentang agar user bisa melakukan login. Jika tidak dicentang, user tidak bisa melakukan login.
- Untuk menghapus sebuah record, klik pada Record Selector (ujung kiri baris) lalu tekan **Delete**.

MEMBERI HAK USER

Untuk memberi hak kepada user, **double-click** Record Selector.

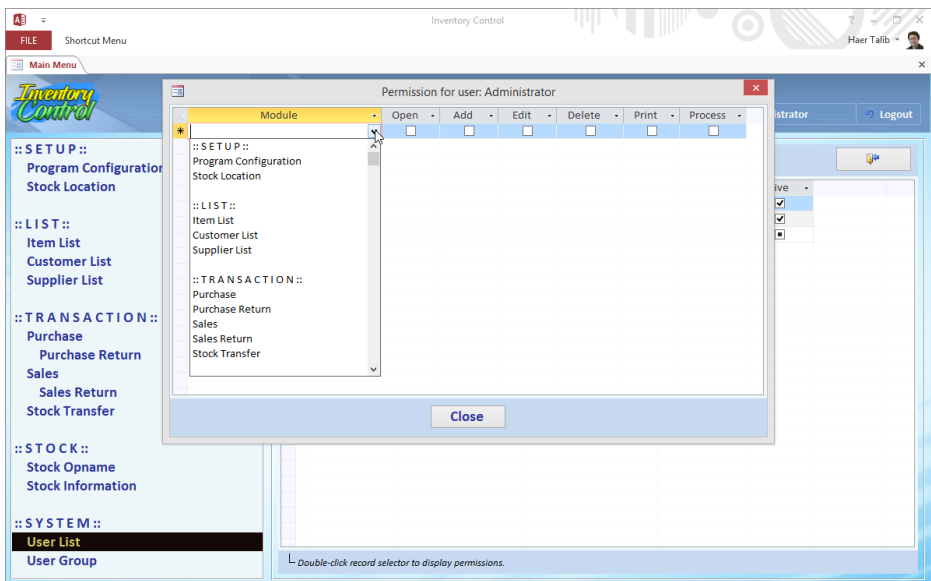

Anda bisa memberikan hak secara langsung kepada user, namun jika banyak user diberikan hak yang sama, sebaiknya pemberian hak melalui User Group.

Hak yang diberikan kepada user secara langsung atau melalui group akan sama-sama efektif (mana yang paling menguntungkan).

MENAMBAHKAN USER GROUP

Double-click menu “User Group”

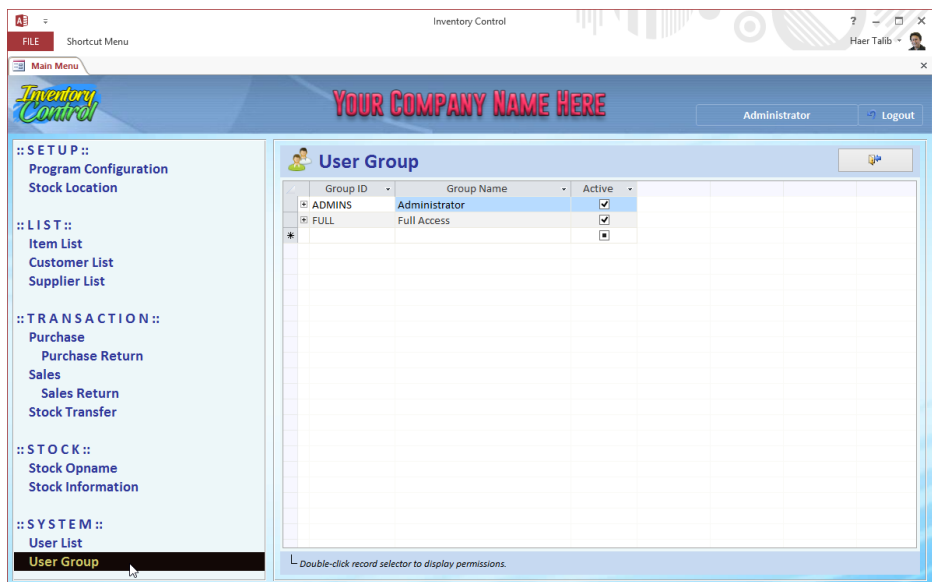

User Group dimaksudkan untuk memberikan hak yang sama kepada sekelompok user.

- **Group ID** maksimum 20 chars, boleh mengandung spasi, tidak case-sensitive.
- **Group Name** maksimum 50 chars.
- **Active** harus dicentang agar hak dalam group tersebut menjadi aktif.
- Untuk menghapus sebuah record, klik pada Record Selector (ujung kiri baris) lalu tekan **Delete**.
- Untuk memberi hak kepada user group, **double-click** Record Selector.

Module	Open	Add	Edit	Delete	Print	Process
Program Configuration	<input checked="" type="checkbox"/>	<input checked="" type="checkbox"/>	<input checked="" type="checkbox"/>	<input checked="" type="checkbox"/>	<input checked="" type="checkbox"/>	<input checked="" type="checkbox"/>
Stock Location	<input checked="" type="checkbox"/>	<input checked="" type="checkbox"/>	<input checked="" type="checkbox"/>	<input checked="" type="checkbox"/>	<input checked="" type="checkbox"/>	<input checked="" type="checkbox"/>
User List	<input checked="" type="checkbox"/>	<input checked="" type="checkbox"/>	<input checked="" type="checkbox"/>	<input checked="" type="checkbox"/>	<input checked="" type="checkbox"/>	<input checked="" type="checkbox"/>
User Group	<input checked="" type="checkbox"/>	<input checked="" type="checkbox"/>	<input checked="" type="checkbox"/>	<input checked="" type="checkbox"/>	<input checked="" type="checkbox"/>	<input checked="" type="checkbox"/>
*	<input type="checkbox"/>	<input type="checkbox"/>	<input type="checkbox"/>	<input type="checkbox"/>	<input type="checkbox"/>	<input type="checkbox"/>

Module	Open	Add	Edit	Delete	Print	Process
Item List	<input checked="" type="checkbox"/>	<input checked="" type="checkbox"/>	<input checked="" type="checkbox"/>	<input checked="" type="checkbox"/>	<input checked="" type="checkbox"/>	<input checked="" type="checkbox"/>
Customer List	<input checked="" type="checkbox"/>	<input checked="" type="checkbox"/>	<input checked="" type="checkbox"/>	<input checked="" type="checkbox"/>	<input checked="" type="checkbox"/>	<input checked="" type="checkbox"/>
Supplier List	<input checked="" type="checkbox"/>	<input checked="" type="checkbox"/>	<input checked="" type="checkbox"/>	<input checked="" type="checkbox"/>	<input checked="" type="checkbox"/>	<input checked="" type="checkbox"/>
Purchase	<input checked="" type="checkbox"/>	<input checked="" type="checkbox"/>	<input checked="" type="checkbox"/>	<input checked="" type="checkbox"/>	<input checked="" type="checkbox"/>	<input checked="" type="checkbox"/>
Purchase Return	<input checked="" type="checkbox"/>	<input checked="" type="checkbox"/>	<input checked="" type="checkbox"/>	<input checked="" type="checkbox"/>	<input checked="" type="checkbox"/>	<input checked="" type="checkbox"/>
Sales	<input checked="" type="checkbox"/>	<input checked="" type="checkbox"/>	<input checked="" type="checkbox"/>	<input checked="" type="checkbox"/>	<input checked="" type="checkbox"/>	<input checked="" type="checkbox"/>
Sales Return	<input checked="" type="checkbox"/>	<input checked="" type="checkbox"/>	<input checked="" type="checkbox"/>	<input checked="" type="checkbox"/>	<input checked="" type="checkbox"/>	<input checked="" type="checkbox"/>
Stock Transfer	<input checked="" type="checkbox"/>	<input checked="" type="checkbox"/>	<input checked="" type="checkbox"/>	<input checked="" type="checkbox"/>	<input checked="" type="checkbox"/>	<input checked="" type="checkbox"/>
Stock Opname	<input checked="" type="checkbox"/>	<input checked="" type="checkbox"/>	<input checked="" type="checkbox"/>	<input checked="" type="checkbox"/>	<input checked="" type="checkbox"/>	<input checked="" type="checkbox"/>
Stock Information	<input checked="" type="checkbox"/>	<input checked="" type="checkbox"/>	<input checked="" type="checkbox"/>	<input checked="" type="checkbox"/>	<input checked="" type="checkbox"/>	<input checked="" type="checkbox"/>
*	<input type="checkbox"/>	<input type="checkbox"/>	<input type="checkbox"/>	<input type="checkbox"/>	<input type="checkbox"/>	<input type="checkbox"/>

Untuk menghapus sebuah record, klik pada Record Selector (ujung kiri baris) lalu tekan **Delete**.

- **Open** User bisa menjalankan modul program.
- **Add** User bisa menambahkan data baru.
- **Edit** User bisa mengedit data yang sudah ada.
- **Delete** User bisa menghapus record data.
- **Print** User bisa mencetak (jika tersedia).
- **Process** User bisa melakukan perintah khusus (jika tersedia) yang mempengaruhi/mengubah data/ informasi.

MENGATUR KONFIGURASI

Double-click menu “Program Configuration”.

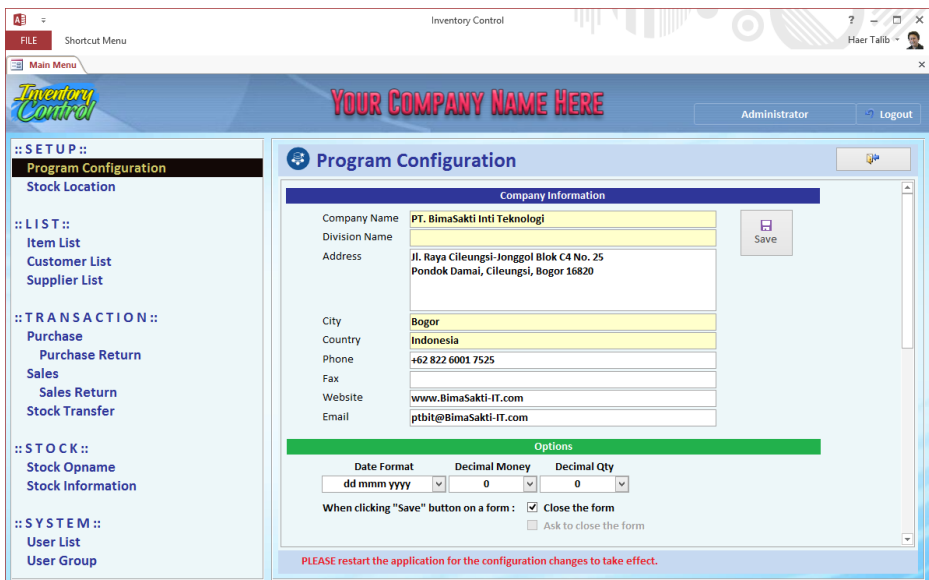

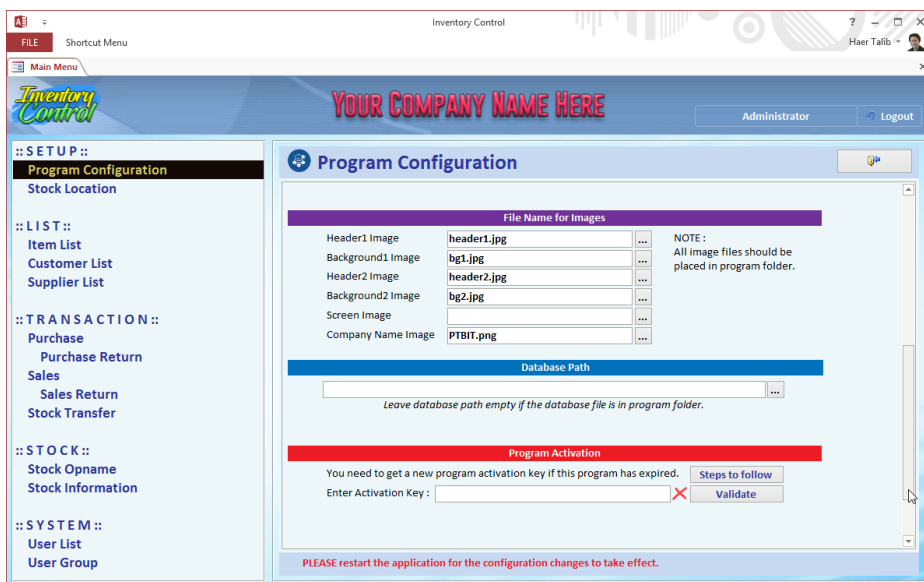

- Isi nama dan alamat perusahaan anda.

- **Division Name** perlu diisi jika organisasi anda berupa sebuah divisi atau cabang dari perusahaan.
- Perhatikan field yang berwarna **kuning**. Jika anda melakukan registrasi program, data ini harus sudah terisi karena akan digunakan untuk membuat kode registrasi. Perubahan data ini akan membuat kode aktivasi menjadi tidak sesuai lagi (anda bisa mengosongkan field **Division** jika memang tidak applicable).
- Pilihan yang lain bisa diubah sewaktu-waktu.



- **Header1** dan **Background1** digunakan pada **main form**, sedangkan **Header2** dan **Background2** digunakan pada **popup window**.

- **Screen image** digunakan di layar utama (menu).
 - **Company Name image** akan digunakan untuk mengganti gambar “Your Company Name Here”, dan akan muncul setelah anda melakukan registrasi program. Sebaiknya gambar dalam format **PNG** tranparan.
 - Seluruh file gambar harus diletakkan dalam folder **Images** di bawah folder program. Jika anda menggunakan tombol  untuk menentukan file gambar, maka file gambar tersebut akan dicopy ke dalam folder Images (otomatis).
 - File gambar akan efektif setelah anda me-**restart** program.
 - **Database Path** adalah lokasi (folder) di mana file database diletakkan. Database path ini mendukung UNC (Universal Naming Convention).
- PERHATIAN:** isi database path tanpa nama database (gunakan tombol  agar lebih pasti). Kosongkan database path jika file data berada dalam folder program. File database HARUS tetap bernama **INV-DATA.accde**
- Data konfigurasi ini disimpan dalam file bernama **Config.accde** (dalam folder program). Anda bisa mengcopy file Config.accde untuk digunakan pada komputer lain (sehingga konfigurasinya menjadi sama). Jika seorang user membuat perubahan konfigurasi, maka konfigurasi itu hanya berlaku pada komputernya saja.

MELAKUKAN REGISTRASI PROGRAM

Registrasi program perlu dilakukan untuk mendapatkan kode aktivasi dari pembuat program. Untuk itu anda akan dikenakan sedikit biaya untuk menghargai kerja pembuat program.

Anda tetap bisa menggunakan program ini tanpa melakukan registrasi, namun ada sedikit pembatasan:

1. Nama perusahaan anda tidak muncul di layar program maupun pada printout.
2. Secara acak, anda hanya bisa menampilkan sebagian dari data (di menu List dan Stock Information).
Data anda tetap ada dalam database dan kadang-kadang bisa ditampilkan semua.

Untuk melakukan registrasi program, klik tombol “**Steps to follow**”, lalu lakukan langkah-langkah dalam form yang muncul. Pastikan anda telah mengisi data perusahaan/organisasi dengan benar.

Mendapatkan Kunci Aktivasi

Inventory Control Mendapatkan Kunci Aktivasi

Anda bisa menggunakan aplikasi ini dengan biaya yang sangat murah (hanya sekitar Rp 37ribuan/bulan). Dukong kami dengan membeli kunci aktivasi sesuai masa berlaku yang diinginkan. Tanpa kunci aktivasi, data anda tetap ada namun hanya bisa ditampilkan sebagian.

English Indonesian

1 Lakukan transfer bank sejumlah IDR (Rp) (berlaku 1 tahun)

Ke bank: **BCA KCP Santa (Jakarta - Indonesia)**
Acc#: 524 008 0267
Haeruddin A. Talib, SE

*Transfer from outside Indonesia to BCA
Use Swift Code: CENAIDJA
You can also use a service like Fire Cash or MoneyGram*

2 Kirim pesan WhatsApp ke nomor : **+62 822-6001-7525**

Isi pesan :
(Copy atau ketik secara persis)

INV-100
PT. BimaSakti Inti Teknologi
Bogor - Indonesia
39093-24727-26350-03456-3

Contoh

3 Setelah transfer masuk, kami akan mengirimkan Kunci Aktivasi yang sesuai dengan data yang Anda kirimkan di atas. Masukkan Kunci Aktivasi di Konfigurasi Program.

PERHATIAN: Jika Anda mengubah data Nama Perusahaan, Divisi, Kota, atau Negara, maka Kunci Aktivasi tidak akan cocok lagi (data harus sama dengan data yang Anda kirim di atas). Simpan Kunci Aktivasi dengan baik agar dapat digunakan kembali jika diperlukan. Jika Kunci Aktivasi hilang maka Anda harus membelinya lagi.

Data pada gambar di atas hanyalah sebuah contoh. Anda harus mengikuti langkah-langkah dan mengirim data sesuai dengan yang ada di layar komputer anda.

- Perlu diketahui bahwa kode aktivasi memiliki masa berlaku. Anda bisa memilih mulai dari 3 bulan hingga 3 tahun.
- Lakukan transfer bank sesuai langkah pertama, lalu kirim pesan WA sesuai langkah ke-2. Anda akan menerima kode aktivasi untuk dimasukkan ke Konfigurasi Program.

Setelah memasukkan kode aktivasi, lakukan **restart** program.

Kode aktivasi ini bisa dimasukkan pada setiap komputer yang menggunakan Image program, asalkan data perusahaan (nama perusahaan, nama divisi, nama kota, dan nama negara) sama.

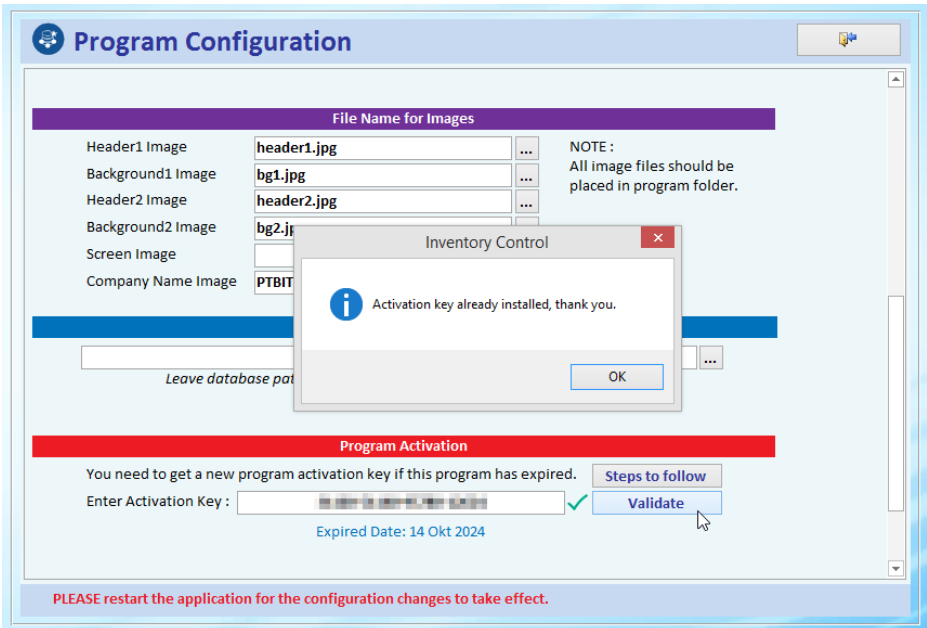

MEMASUKKAN DAFTAR LOKASI STOCK

Double-click menu “Stock Location”.

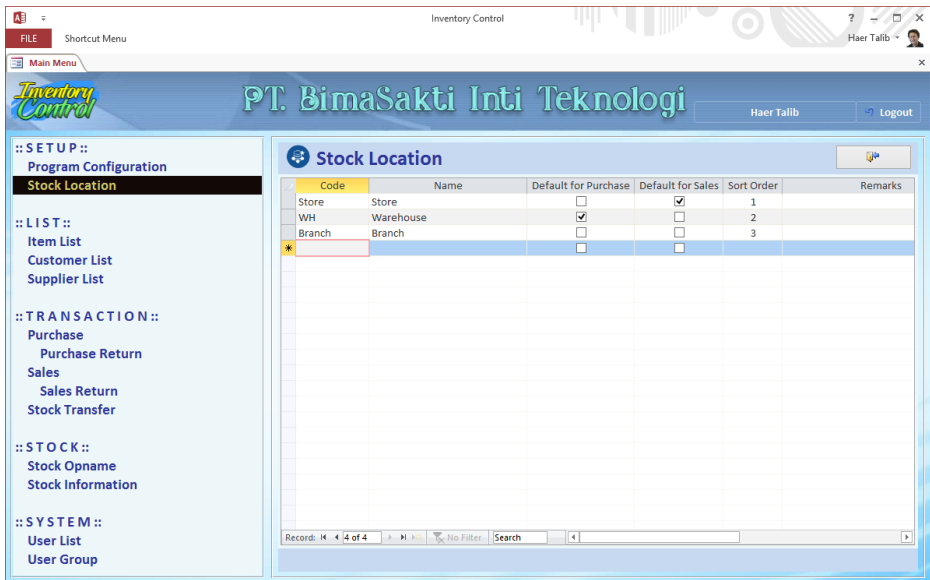

- **Code** maksimum 20 chars, tidak case-sensitive.
- **Default for Purchase** mengindikasikan lokasi stock sebagai lokasi default untuk penerimaan stock dari pembelian.
Jika dikehendaki, penerimaan stock dari pembelian bisa juga langsung diarahkan ke lokasi stock tertentu (non default).
- **Default for Sales** mengindikasikan lokasi stock sebagai lokasi default untuk penjualan.
Jika dikehendaki, lokasi penjualan juga bisa dilakukan pada lokasi stock tertentu (non default).

MENGELOLA ITEM LIST

Double-click menu “Item List”. Untuk mengelola Item List anda harus login dengan user yang sudah diberi hak.

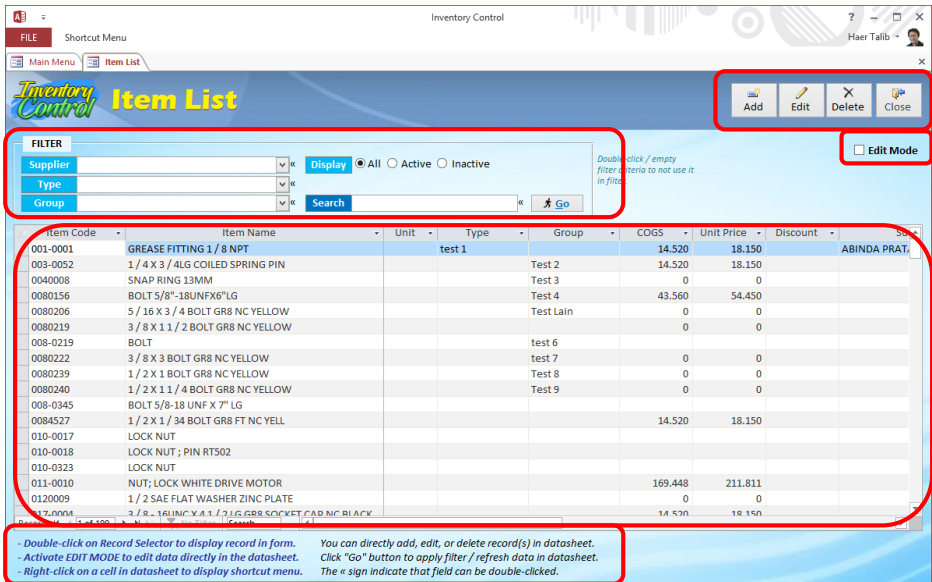

- Pada gambar di atas terdapat:
 - Filter** untuk memfilter data.
 - Datasheet** berisi semua data yang sesuai filter.
 - Keterangan** petunjuk singkat.
 - Tombol** untuk menambah, mengedit, dan menghapus record data.
 - Edit Mode** untuk mengaktifkan mode edit pada Datasheet.

- Pada filter **Supplier**, anda bisa melakukan pencarian supplier berdasarkan **potongan namanya**.
- **Pencarian** data bisa menggunakan potongan teks dari **Item Code**, **Item Name**, dan **Remarks**.
- Untuk langsung mengelola data dalam **Datasheet**, aktifkan **Edit Mode**.
- Untuk menginput data baru (dalam Datasheet), klik tombol  pada **Navigation Buttons** (di bagian bawah Datasheet).

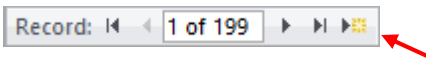

- Untuk menghapus record(s), klik **Record Selector** yang ingin dihapus lalu tekan **Delete**.
- Untuk menambahkan data baru melalui form, klik tombol **“Add”**.
- Untuk mengedit sebuah record dengan form, pilih record dalam Datasheet lalu klik tombol **“Edit”**.

- Pada **form**, anda bisa menambahkan **gambar** untuk setiap item.
- **Item Code** bisa terdiri dari huruf, angka, dan spasi, maksimum 20 chars. Anda bisa juga scan **barcode** sebagai Item Code.
- Data **Unit**, **Type**, dan **Group** bersifat opsional. Pilihan data otomatis diambil dari data yang pernah dimasukkan. Jika data pilihan tidak tersedia, ketik atau masukkan yang baru.
- Data **Supplier** bersifat opsional. Pilihan data supplier berasal dari **Daftar Supplier** (dimasukkan terlebih dahulu).

MENGELOLA DAFTAR CUSTOMER

Double-click menu “Customer List”.

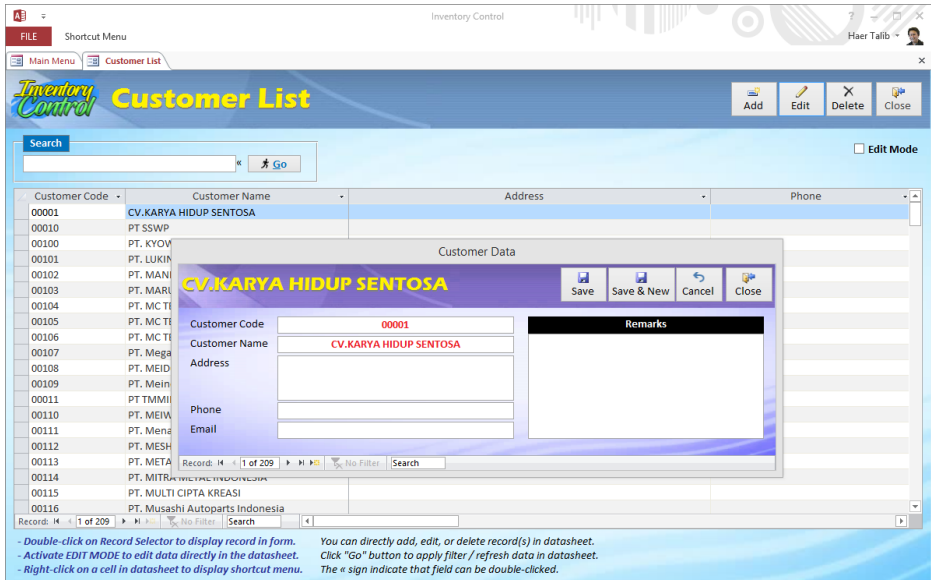

Tata cara mengelola data customer sama dengan cara mengelola data barang.

MENGELOLA DAFTAR SUPPLIER

Double-click menu “Supplier List”.

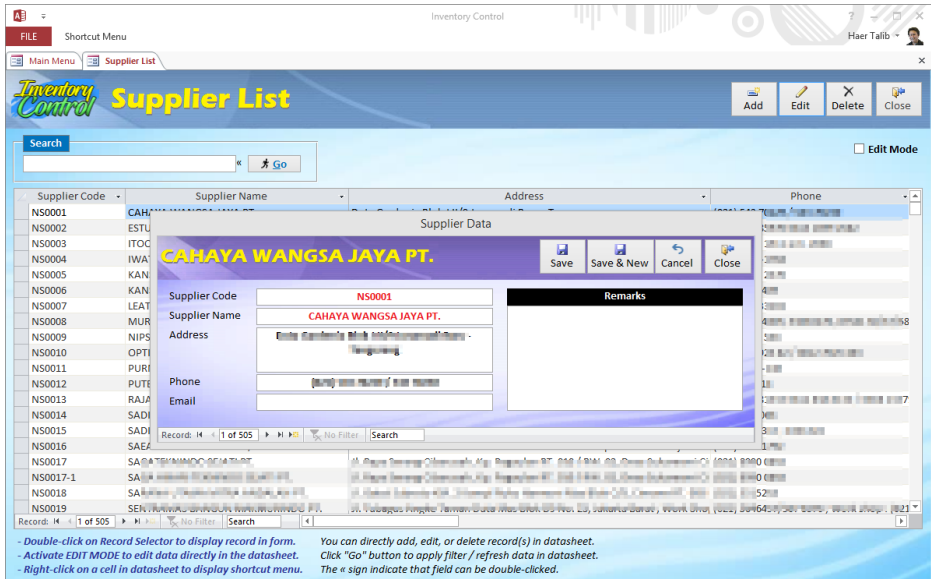

Tata cara mengelola data supplier sama dengan cara mengelola data customer.

PERHATIAN:

Perlu diketahui bahwa semua **Code** bisa **diubah** kemudian walaupun sudah digunakan dalam transaksi. Program akan otomatis menyesuaikan/ menggunakan kode yang baru. Namun anda tidak bisa **menghapus** baris Code yang sudah digunakan.

MEMASUKKAN DATA STOCK OPNAME

Stock Opname atau **Stock Taking** adalah stock hasil perhitungan fisik di suatu lokasi persediaan. Anda bisa juga menggunakan Stock Opname untuk memasukkan stock awal.

Double-click menu “Stock Opname” (di bawah menu STOCK).

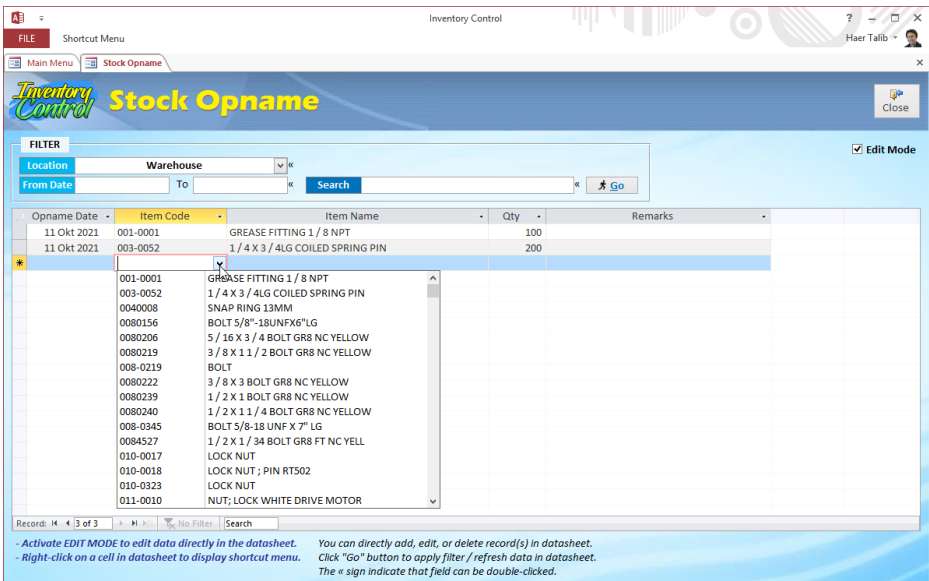

- Pilih **Stock Location**
- Aktifkan **Edit Mode**
- **Opname Date** adalah tanggal stock opname dilakukan (jadi stock yang dimasukkan adalah stock akhir per tanggal tersebut).
- **Item Code** bisa dipilih atau diinput atau scan **barcode**.

- Anda bisa mencari **Item Name** berdasarkan potongan teks nama barang.
- **Qty** adalah jumlah stock (sesuai satuan pada Item List).

PERHATIAN:

- Jika anda memasukkan dua kali data stock yang sama (tanggal yang sama), maka data stock tersebut akan dijumlah (dalam perhitungan stock).
- Jika ada data stock dengan tanggal yang berbeda, maka stock yang digunakan adalah yang tanggal terbaru.
- Semua transaksi sebelum atau pada Opname Date akan diabaikan, karena stock yang dimasukkan pada Opname Date adalah stock akhir.

Jika anda ingin data Stock Opname dijadikan sebagai stock awal hari ini, maka anda harus memasukkannya sebagai stock per tanggal kemarin.

- Anda bisa memasukkan data Stock Opname pada tanggal yang berbeda-beda, karena sistem akan menggunakan stock opname terakhir setiap barang sebagai dasar perhitungan.
- Anda bisa sewaktu-waktu mengubah/edit data stock opname/tanggal, dan program akan otomatis menyesuaikan.

MEMASUKKAN DATA PEMBELIAN

Double-click menu “Purchase” (di bawah TRANSACTION).

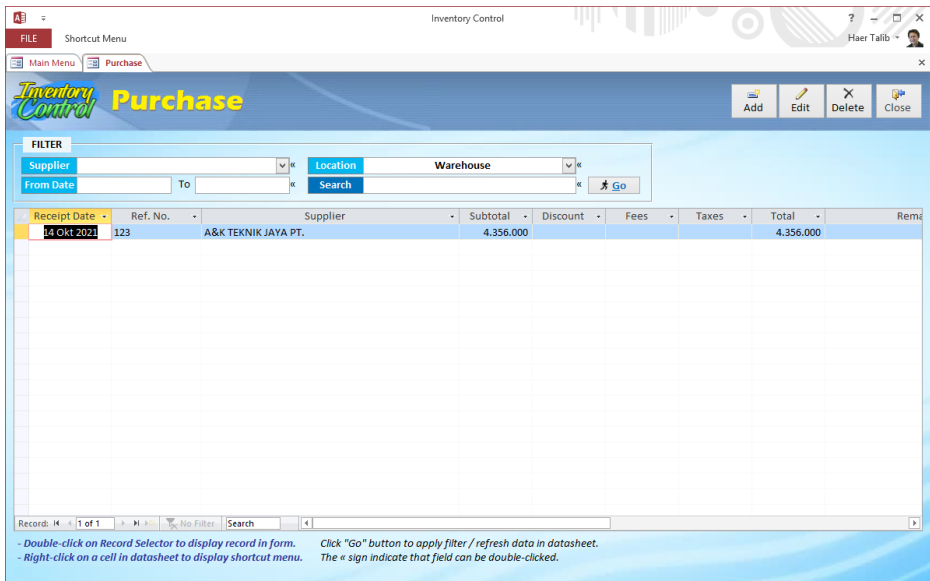

- Klik tombol “Go” untuk menampilkan semua transaksi sesuai dengan kriteria filter.
- Anda bisa melakukan pencarian data berdasarkan potongan teks dalam kolom **Ref.No.**, **Supplier**, dan **Remarks**.
- Untuk memasukkan data pembelian, klik tombol “Add”. Untuk mengedit sebuah data pembelian, pilih record data dalam Datasheet lalu klik tombol “Edit”.
- Anda bisa menghapus sebuah transaksi pembelian yang salah atau tidak diperlukan.

Purchase

Purchase

Save
Cancel
Print
Close

Ref.No. Supplier

Receipt Date Jl. Kruing 2 Blok L II No. 17 Delta Silicon 1 Cikarang Bekasi

Received in

No.	Item Code	Item Name	Qty	Unit Price	Discount	Amount
1	001-0001	GREASE FITTING 1 / 8 NPT	100	18.150		1.815.000
2	003-0052	1 / 4 X 3 / 4LG COILED SPRING PIN				
*	003-0052	1 / 4 X 3 / 4LG COILED SPRING PIN				
	0040008	SNAP RING 13MM				
	0080156	BOLT 5/8"-18UNFX6"LG				
	0080206	5 / 16 X 3 / 4 BOLT GR8 NC YELLOW				
	0080219	3 / 8 X 1 1 / 2 BOLT GR8 NC YELLOW				
	008-0219	BOLT				
	0080222	3 / 8 X 3 BOLT GR8 NC YELLOW				
	0080239	1 / 2 X 1 BOLT GR8 NC YELLOW				
	0080240	1 / 2 X 1 1 / 4 BOLT GR8 NC YELLOW				
	008-0345	BOLT 5/8-18 UNF X 7" LG				
	0084527	1 / 2 X 1 / 34 BOLT GR8 FT NC YELL				
	010-0017	LOCK NUT				
	010-0018	LOCK NUT ; PIN RT502				
	010-0323	LOCK NUT				
	011-0010	NUT; LOCK WHITE DRIVE MOTOR				
	0120009	1 / 2 SAE FLAT WASHER ZINC PLATE				

Subtotal	1.815.000
Discount	
Fees	
Taxes	
TOTAL	1.815.000

Record:

Remarks:

- Ref.No. is

- Discount

- The No.

- **Ref.No.** adalah nomor referensi nota dari supplier.
- **Receipt Date** adalah tanggal barang diterima (menambah stock).
- **Received In** adalah lokasi stock tempat menerima barang hasil pembelian (menambah stock pada lokasi tersebut).
- **Supplier** adalah tempat membeli barang. Anda bisa memasukkan potongan nama supplier untuk mencari di dalam Combo Box.
- **No.** (nomor urut) akan otomatis terisi ketika anda menginput data, namun bisa juga anda masukkan sendiri. Nomor ini akan

digunakan untuk mengurutkan data dalam Datasheet dan dalam printout.

- Anda bisa memasukkan/memilih **Item Code**, atau bisa juga scan **barcode**. Item Name otomatis akan muncul.
- Anda bisa mencari barang berdasarkan potongan nama pada **Item Name**.
- **Qty** adalah jumlah barang yang diterima (sesuai **satuan** dalam Item List).
- **Unit Price** otomatis diambil dari COGS di Item List. Nilai ini hanya sebagai *prompt*, dan anda harus memasukkan harga dari nota pembelian.
- Masukkan **Discount** item (jika ada akan mengurangi harga). Anda bisa memasukkan diskon dalam nilai nominal, atau dalam bentuk persen, misalnya 10% yang akan otomatis dikonversi ke dalam nilai nominal.
- **Discount** di bagian bawah digunakan untuk memasukkan diskon total yang diberikan oleh supplier (selain diskon per item).
- **Fees** adalah biaya-biaya yang mungkin dikenakan oleh supplier. Anda bisa juga memasukkan Fees dalam bentuk persen, yang akan dikalikan dengan nilai Subtotal-Discount.

- **Taxes** bisa diisi nominal sesuai nota atau bisa juga dimasukkan dalam persen, yang akan dikalikan dengan (Subtotal-Discount+Fees).

CATATAN: jika anda menyimpan data, form input akan ditutup. Anda bisa mengatur perilaku ini pada Program Configuration.

Jika anda mengklik **Print**, data akan disimpan sehingga tidak bisa di-Cancel lagi. Printout akan selalu ditampilkan dalam **Print Preview** di mana anda bisa melakukan pengaturan jika diperlukan atau memilih printer.

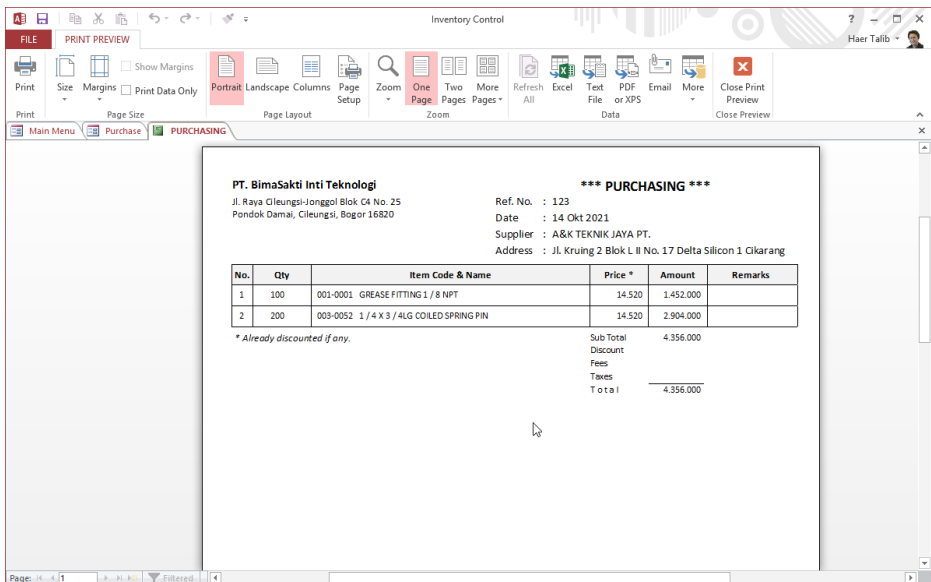

- Klik bidang kertas untuk melakukan zoom.
- Klik “Print” (atau tekan Ctrl+P) untuk melakukan pencetakan.

- Ukuran kertas default yang digunakan adalah A4.
- Printer default sesuai setting pada Windows.

MEMASUKKAN DATA RETUR PEMBELIAN

Retur Pembelian adalah pengembalian barang ke supplier (mengurangi stock).

Double-click menu “Purchase Return”.

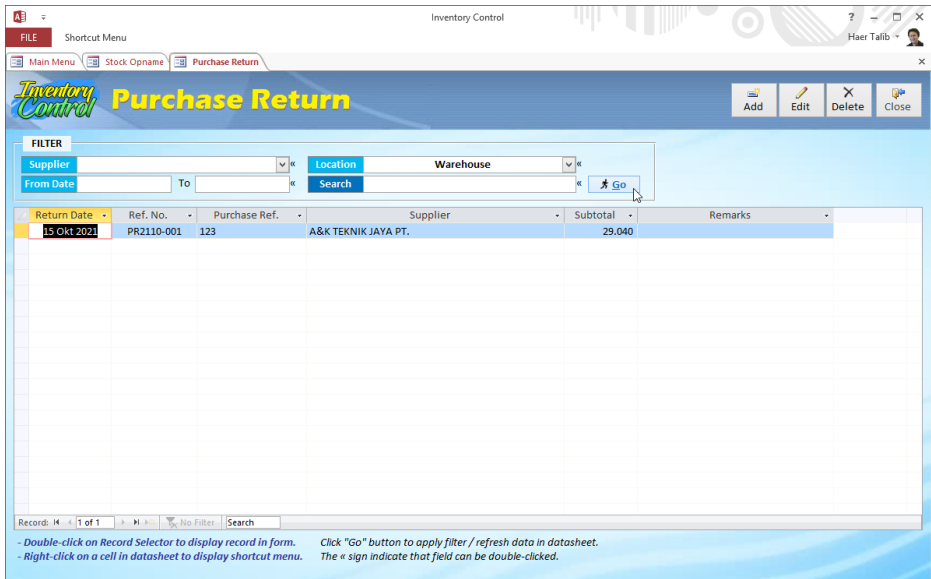

- Klik “Add” untuk memasukkan data Retur Pembelian.
- Pilih record lalu klik “Edit” untuk mengedit data yang sudah ada.

Purchase Return



Purchase Return

Save
Cancel
Print
Close

Ref.No. Supplier Jl. Kruing 2 Blok L II No. 17 Delta Silicon 1 Cikarang Bekasi

Return Date

Purchase Warehouse

No.	Item Code	Item Name	Qty	Unit Price	Amount
*	001-0001	GREASE FITTING 1 / 8 NPT			
	003-0052	1 / 4 X 3 / 4LG COILED SPRING PIN			

Record: 1 of 1 | No Filter | Search

Remarks Subtotal

- Double-click Ref.No. to update auto-number (if necessary).
- The No. will be automatic, but it can also be manual. Double-click to fill in automatically.

- **Ref.No.** akan disediakan secara otomatis (Last + 1, reset tiap bulan), tetapi anda bisa juga memasukkan angka sendiri (format default: yymm-*nnn*). Prefiks “PR” tidak bisa diganti.
- Double-click **Ref.No.** untuk mengupdate Ref.No. (misalnya tidak bisa menyimpan data karena Ref.No. sudah dipakai oleh user lain yang terlebih dahulu menyimpan data).
- **Ref.No.** juga akan diupdate jika anda mengubah **Return Date**.
- Pilih **Purchase** jika retur ini dikaitkan dengan pembelian tertentu (program Inventory Control membolehkan anda melakukan retur tanpa mengaitkan dengan pembelian tertentu).

- Jika anda mengaitkan retur ini dengan pembelian tertentu, maka item yang bisa dipilih terbatas pada item yang ada dalam pembelian tersebut. Jika tidak dikaitkan, maka seluruh item barang yang aktif bisa dipilih.
- Isi / pilih **Item Code** yang diretur.
Jika retur dikaitkan dengan pembelian, program akan mengisi **Unit Price** dengan Unit Price pada pembelian terkait. Jika tidak dikaitkan, program akan mengisi Unit Price dengan COGS pada Item List.
- Anda bisa mencari nama item dengan potongan teks pada **Item Name**.
- Isi **Qty** yang diretur.
- Isi **Unit Price** yang sebenarnya (mungkin kesepakatan dengan supplier). Unit Price ini berguna untuk menentukan nilai retur (mungkin untuk pengembalian dana dari supplier atau pengurangan hutang).

Jika anda mencetak, akan terlihat sebagai berikut:

Inventory Control

Haer Talib

PRINT PREVIEW

Print Size Margins Print Data Only Portrait Landscape Columns Page Setup Zoom One Page Two Pages More Pages Refresh All Excel Text File or XPS Email More Close Print Preview

Main Menu Purchase Return PURCHASING

PT. BimaSakti Inti Teknologi
 Jl. Raya Cileungsi-Jonggol Blok C4 No. 25
 Pondok Damai, Cileungsi, Bogor 16820

***** PURCHASE RETURN *****
 Ref. No. : PR2110-001
 Date : 15 Okt 2021
 Purchase : 123
 Supplier : A&K TEKNIK JAYA PT.
 Address : Jl. Kruing 2 Blok L II No. 17 Delta Silicon 1 Cikarang

No.	Qty	Item Code & Name	Unit Price	Amount	Remarks
1	2	001-0001 GREASE FITTING 1 / 8 NPT	14.520	29.040	
Total				29.040	

Page: 1 of 1 Filtered: 1

MEMASUKKAN DATA PENJUALAN

Double-click menu “Sales” (di bawah TRANSACTION)

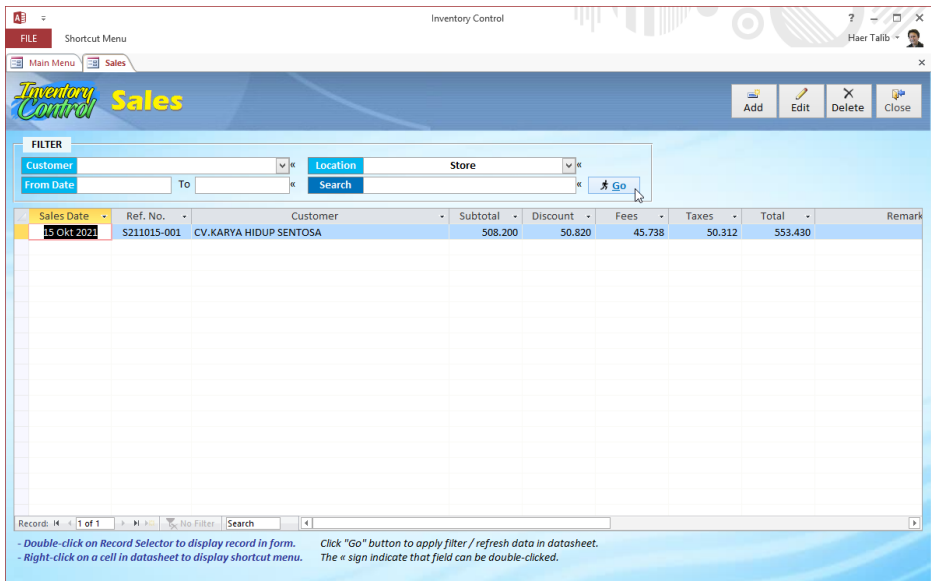

Modul **Sales** ini sederhana dan generik, namun cukup untuk memasukkan data penjualan.

Jika organisasi anda tidak melakukan penjualan dalam arti sebenarnya tetapi hanya berupa pengiriman barang atau distribusi ke pihak tertentu (di luar perusahaan/organisasi), maka modul ini dapat digunakan.

Untuk pengiriman barang ke cabang atau divisi dalam perusahaan/organisasi (internal), anda dapat menggunakan modul **Stock Transfer**.

Input data penjualan menggunakan form sebagai berikut:

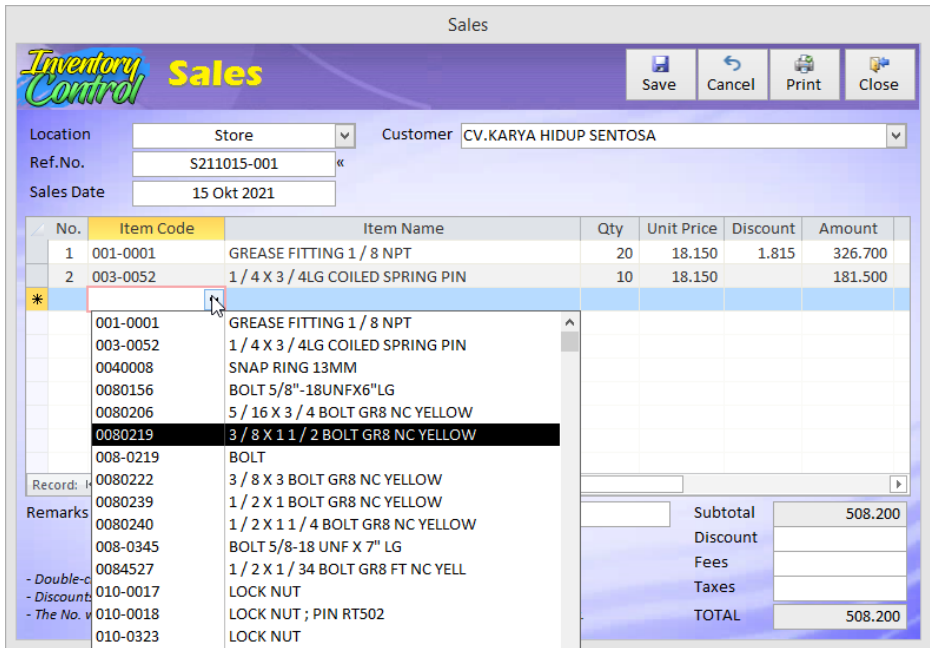

The screenshot shows the 'Sales' form in the 'Inventory Control' application. The form is titled 'Sales' and has a purple header. It includes the following fields and data:

- Location:** Store
- Customer:** CV.KARYA HIDUP SENTOSA
- Ref.No.:** S211015-001
- Sales Date:** 15 Okt 2021

No.	Item Code	Item Name	Qty	Unit Price	Discount	Amount
1	001-0001	GREASE FITTING 1 / 8 NPT	20	18.150	1.815	326.700
2	003-0052	1 / 4 X 3 / 4LG COILED SPRING PIN	10	18.150		181.500

The dropdown menu shows the following items:

- 001-0001 GREASE FITTING 1 / 8 NPT
- 003-0052 1 / 4 X 3 / 4LG COILED SPRING PIN
- 0040008 SNAP RING 13MM
- 0080156 BOLT 5/8"-18UNFX6"LG
- 0080206 5 / 16 X 3 / 4 BOLT GR8 NC YELLOW
- 0080219 3 / 8 X 1 1 / 2 BOLT GR8 NC YELLOW
- 008-0219 BOLT
- 0080222 3 / 8 X 3 BOLT GR8 NC YELLOW
- 0080239 1 / 2 X 1 BOLT GR8 NC YELLOW
- 0080240 1 / 2 X 1 1 / 4 BOLT GR8 NC YELLOW
- 008-0345 BOLT 5/8-18 UNF X 7" LG
- 0084527 1 / 2 X 1 / 34 BOLT GR8 FT NC YELL
- 010-0017 LOCK NUT
- 010-0018 LOCK NUT ; PIN RT502
- 010-0323 LOCK NUT

Summary Table:

Subtotal	508.200
Discount	
Fees	
Taxes	
TOTAL	508.200

- Pilih **Location** di mana penjualan akan dilakukan (mengurangi stock).
- **Ref.No.** otomatis (Last +1, reset setiap hari) dengan format yymmdd-nnn (total 999 penjualan / hari untuk seluruh lokasi). Jika diperlukan anda juga bisa memasukkan nomor sendiri, namun prefiks "S" tidak bisa diubah.
- Isi **Sales Date**. Jika tanggal ini berubah, kemungkinan **Ref.No.** juga akan berubah.
- Pilih **Customer**, atau cari berdasarkan potongan teks namanya.

- **No.** (nomor urut) akan diisi otomatis, namun bisa juga diisi sendiri.
- Pilih / input **Item Code** atau scan **barcode**.
Item Name akan muncul otomatis, atau anda bisa mencari barang berdasarkan potongan teks nama barang.
- **Unit Price** dan **Discount** akan diisi otomatis diambilkan dari **Item List**. Anda bisa mengedit **Unit Price** dan **Discount** jika diperlukan. **Discount** bisa diisi nominal atau persen (misal 10%) yang akan dikonversi ke nilai nominal secara otomatis.
- Masukkan **Qty** yang terjual.
- **Discount** di bagian bawah adalah diskon total. Anda bisa mengisinya dengan nilai nominal atau persen yang akan dikonversi ke nilai nominal secara otomatis.
- **Fees** adalah biaya-biaya yang dibebankan kepada Customer. Anda bisa mengisi nilai nominal atau persen yang akan dikalikan dengan **Subtotal-Discount**.
- **Taxes** adalah pajak yang dibebankan kepada Customer. Anda bisa mengisi nilai nominal atau persen yang akan dikalikan dengan **Subtotal-Discount+Fees**.

Jika anda mencetak penjualan akan tampak sebagai berikut:

Inventory Control

Haer Talib

PRINT PREVIEW

Print Size Margins Print Data Only

Portrait Landscape Columns Page Setup Zoom One Page Two Pages More Pages Refresh All Excel Text File or XPS Email More Close Print Preview

Main Menu Sales SALES SLIP

Page Layout Page Size Close Preview

PT. BimaSakti Inti Teknologi ***** SALES SLIP *****

Jl. Raya Cileungsi-Jonggol Blok C4 No. 25
Pondok Damai, Cileungsi, Bogor 16820

Ref. No. : S211015-001
Date : 15 Okt 2021
Customer : CV.KARYA HIDUP SENTOSA
Address :

No.	Qty	Item Code & Name	Unit Price	Discount	Amount	Remarks
1	20	001-0001 GREASE FITTING 1 / 8 NPT	18.150	1.815	326.700	
2	10	003-0052 1 / 4 X 3 / 4 LG COILED SPRING PIN	18.150		181.500	
Sub Total					508.200	
Discount					50.820	
Fees					45.738	
Taxes					50.512	
Total					553.430	

Page: 14 of 1 Filtered: 4

MEMASUKKAN DATA RETUR PENJUALAN

Retur Penjualan adalah pengembalian barang dari Customer (menambah stock).

Double-click menu “Sales Return”.

Inventory Control

FILE Shortcut Menu

Main Menu Sales Return

Inventory Control Sales Return

Add Edit Delete Close

FILTER

Customer Location Store

From Date To Search Go

Return Date	Ref. No.	Sales Ref.	Supplier	Subtotal	Remarks
15 Okt 2021	SR2110-001	S211015-001	CV.KARYA HIDUP SENTOSA	16.335	

Record: 1 of 1 No Filter Search

- Double-click on Record Selector to display record in form. Click "Go" button to apply filter / refresh data in datasheet.
- Right-click on a cell in datasheet to display shortcut menu. The « sign indicate that field can be double-clicked.

- Klik “**Add**” untuk memasukkan data Retur Penjualan.
- Pilih record lalu klik “**Edit**” untuk mengedit data yang sudah ada.

Sales Return



Sales Return

Save
Cancel
Print
Close

Return To: Customer:

Ref.No.:

Return Date:

Sales Ref.No.:

No.	Item Code	Item Name	Qty	Unit Price	Discount	Amount
*						
	001-0001	GREASE FITTING 1 / 8 NPT				
	003-0052	1 / 4 X 3 / 4LG COILED SPRING PIN				

Record: 1 of 1 | No Filter | Search

Remarks: Subtotal:

- Double-click Ref.No. to update auto-number (if necessary).
- The No. will be automatic, but it can also be manual. Double-click to fill in automatically.

- **Return To** adalah lokasi stock yang menerima pengembalian dari Customer (akan menambah stock pada lokasi tersebut).
- **Ref.No.** akan disediakan otomatis (Last +1, reset per bulan) dengan format yymm-nnn. Anda bisa memasukkan nomor sendiri namun prefiks “SR” tidak bisa diubah.
- Isi **Return Date**. Jika tanggal ini berubah, kemungkinan Ref.No. juga akan berubah.
- Pilih **Sales Ref.No.** jika ingin mengaitkan retur penjualan ini dengan penjualan tertentu. Program ini membolehkan anda menerima retur penjualan walaupun tidak terkait dengan penjualan tertentu (fleksibel, terserah kepada anda dalam pemakaiannya).

- Jika anda mengaitkan retur ini dengan penjualan tertentu, maka item yang bisa dipilih terbatas pada item yang ada dalam penjualan tersebut. Jika tidak dikaitkan, maka seluruh item barang yang aktif bisa dipilih.
- Isi / pilih **Item Code** yang diretur.
Jika retur dikaitkan dengan penjualan, program akan mengisi **Unit Price** dan **Discount** dari penjualan terkait. Jika tidak dikaitkan, program akan mengisi **Unit Price** dari **Item List**.
- Anda bisa mencari nama item dengan potongan teks pada **Item Name**.
- Isi **Qty** yang diretur.
- Isi **Unit Price** yang sebenarnya (mungkin kesepakatan dengan customer). Unit Price ini berguna untuk menentukan nilai retur (untuk pengembalian dana atau mengurangi piutang).

Jika anda mencetak, akan terlihat sebagai berikut:

Inventory Control

FILE PRINT PREVIEW

Print Size Margins Show Margins Print Data Only Portrait Landscape Columns Page Setup Zoom One Page Two Pages More Pages Refresh All Excel Text File or XPS PDF Email More Close Print Preview

Print Page Size Page Layout Zoom Data Close Preview

Main Menu Sales Return SALES RETURN

PT. BimaSakti Inti Teknologi

Jl. Raya Gleungsi-Jonggol Blok C4 No. 25
Pondok Damai, Cileungs, Bogor 16820

***** SALES RETURN *****

Ref. No. : SR2110-001
Date : 15 Okt 2021
Sales Ref. : S211015-001
Customer : CV.KARYA HIDUP SENTOSA
Address :

No.	Qty	Item Code & Name	Unit Price	Discount	Amount	Remarks
1	1	001-0001 GREASE FITTING 1 / 8 NPT	18.150	1.815	16.335	
Total					16.335	

Page: 1 of 1 Filtered: 1

MEMASUKKAN DATA STOCK TRANSFER

Untuk mengirim barang ke lokasi lain dalam perusahaan/ organisasi. Stock barang akan berkurang pada lokasi asal dan bertambah secara otomatis pada lokasi tujuan.

The screenshot shows the 'Inventory Control' application window with the 'Stock Transfer' form open. The window title is 'Inventory Control' and the user is 'Haer Taib'. The form has a menu bar with 'Main Menu' and 'Stock Transfer', and a toolbar with 'Add', 'Edit', 'Delete', and 'Close' buttons. Below the toolbar is a 'FILTER' section with fields for 'From', 'To', 'From Date', and 'To', along with a 'Search' button and a 'Go' button. The main area is a data table with columns: 'Transfer Date', 'Ref. No.', 'Transfer Form', 'Transfer To', and 'Remarks'. The first row contains the data: '15 Okt 2021', 'ST2110-001', 'Warehouse', 'Store', and an empty 'Remarks' field. At the bottom, there is a status bar showing 'Record: 1 of 1' and a search field. Below the status bar are two instructions: '- Double-click on Record Selector to display record in form. Click "Go" button to apply filter / refresh data in datasheet.' and '- Right-click on a cell in datasheet to display shortcut menu. The * sign indicate that field can be double-clicked.'

Transfer Date	Ref. No.	Transfer Form	Transfer To	Remarks
15 Okt 2021	ST2110-001	Warehouse	Store	

Klik **“Add”** untuk memasukkan transaksi baru, atau pilih record data dan klik **“Edit”** untuk mengedit transaksi yang sudah ada.

Stock Transfer

Stock Transfer

Save
Cancel
Print
Close

Ref.No. « From

Transfer Data To

No.	Item Code	Item Name	Qty	Remarks
*	001-0001	GREASE FITTING 1 / 8 NPT		
	003-0052	1 / 4 X 3 / 4LG COILED SPRING PIN		
	0040008	SNAP RING 13MM		
	0080156	BOLT 5/8"-18UNFX6"LG		
	0080206	5 / 16 X 3 / 4 BOLT GR8 NC YELLOW		
	0080219	3 / 8 X 1 1 / 2 BOLT GR8 NC YELLOW		
	008-0219	BOLT		
	0080222	3 / 8 X 3 BOLT GR8 NC YELLOW		
	0080239	1 / 2 X 1 BOLT GR8 NC YELLOW		
	0080240	1 / 2 X 1 1 / 4 BOLT GR8 NC YELLOW		
	008-0345	BOLT 5/8-18 UNF X 7" LG		
Record:	0084527	1 / 2 X 1 / 34 BOLT GR8 FT NC YELL		
Remarks	010-0017	LOCK NUT		
- Double-c	010-0018	LOCK NUT ; PIN RT502		
- The No.	010-0323	LOCK NUT		
	011-0010	NUT; LOCK WHITE DRIVE MOTOR		

- **Ref.No.** akan otomatis disediakan (Last +1, reset setiap bulan). Anda bisa juga mengisi nomor sendiri namun prefiks “ST” tidak bisa diubah.
- Isi **Transfer Date**. Pada tanggal ini akan dilakukan pengurangan stock pada lokasi asal dan penambahan stock pada lokasi tujuan (dalam hari yang sama, tidak membedakan hari).
- Pilih lokasi asal (**From**) dan tujuan transfer (**To**).
- **No.** (nomor urut) akan diisi otomatis, namun bisa juga diisi sendiri.
- Pilih / input **Item Code** atau scan **barcode**.

Item Name akan muncul otomatis, atau anda bisa mencari barang berdasarkan potongan teks nama barang.

- Masukkan **Qty** yang ditransfer (sesuai Satuan dalam Item List).

Dalam transaksi transfer stock tidak diperlukan nilai barang.

Jika anda melakukan pencetakan, maka akan tampak sebagai berikut:

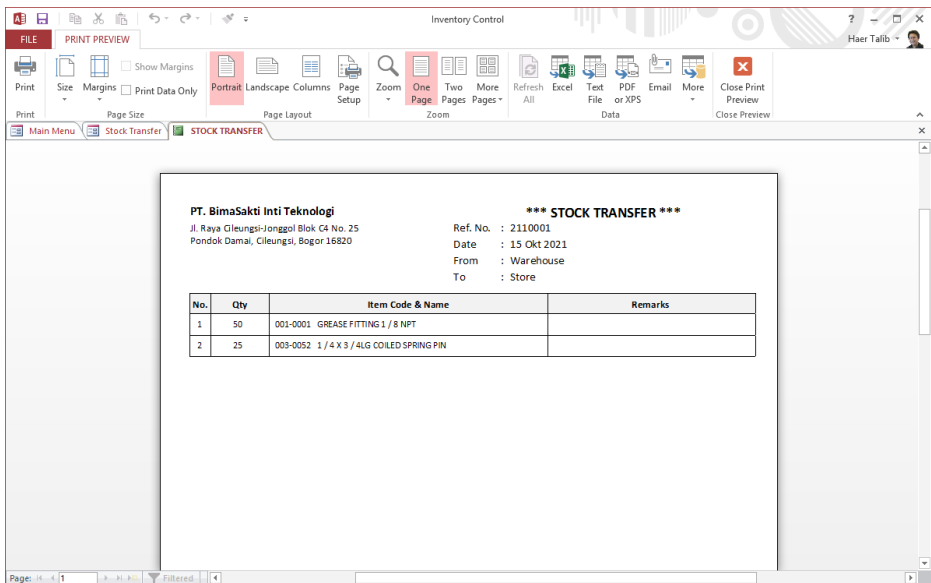

MELIHAT INFORMASI STOCK

Double-click menu “Stock Information” (di bawah STOCK).

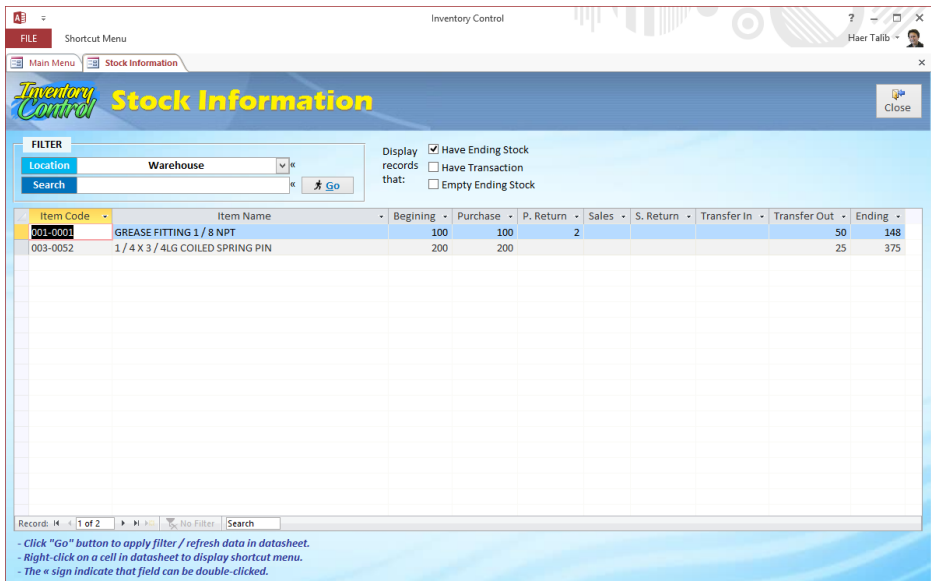

- Pilih Stock **Location** yang ingin ditampilkan.
- Jika anda mengosongkan **Location**, maka stock akan dijumlahkan untuk seluruh lokasi.
- Anda bisa menampilkan hanya barang yang mempunyai stock (akhir), atau barang yang ada transaksi (setelah Stock Opname terakhir barang tersebut, walaupun tidak mempunyai stock akhir). Jika anda mengaktifkan ketiga opsi, maka anda akan menampilkan seluruh barang, walaupun tidak memiliki stock akhir atau transaksi.

- Informasi stock ini “life”, artinya sesuai dengan data yang ada dalam database. Jika seorang user menambahkan atau mengubah data setelah informasi ditampilkan, anda hanya perlu memilih kembali **Location** untuk memastikan data terbaru dari lokasi yang terkait diperbaharui.

PERHATIAN:

- Informasi stock setiap barang dihitung berdasarkan data **Stock Opname terakhir** barang tersebut ditambah/dikurangi transaksi setelah tanggal Stock Opname (sampai saat ini).
- Informasi stock sesuai dengan **Location** yang dipilih.
- Mungkin **Stock Akhir** menjadi negatif jika pengeluaran barang melebihi stock yang tercatat. Untuk menampilkan stock negatif, hilangkan tanda centang pada semua opsi tampilan.

MELAKUKAN UPDATE PROGRAM

Program aplikasi **Inventory Control** ini akan diupdate jika:

- Ditemukan kesalahan/bug dalam program.
- Ada penambahan fasilitas dan fitur baru.

Anda diharapkan mendownload dan menggunakan update program terbaru. Kunjungi website untuk mendapatkan informasinya.

<https://software.web.id/ic>

MENDAPATKAN DUKUNGAN TEKNIS

Program aplikasi **Inventory Control** disediakan “as is” (apa adanya) tanpa kewajiban kami menyediakan dukungan teknis. Namun anda boleh bertanya atau memberikan saran/ masukan untuk pengembangan program ini sehingga menjadi lebih baik lagi.

Kunjungi website untuk mendapatkan informasinya.

KUSTOMISASI PROGRAM

Anda menyukai program **Inventory Control** tetapi program ini masih belum pas untuk kebutuhan anda? Itu artinya anda butuh mengkustomisasi program ini.

Anda tidak bisa melakukannya sendiri, tetapi dapat meminta kami mengkustomisasi program sesuai permintaan anda. Tentu anda akan dikenakan biaya sesuai dengan pekerjaan yang harus dilakukan, dan mungkin saja lebih besar dari biaya registrasi.

Untuk meminta kustomisasi program, hubungi kontak yang kami sediakan di website:

<https://software.web.id/ic>

ANDA MEMBUTUHKAN PROGRAM LAIN

Jika anda membutuhkan program aplikasi yang lain, kami juga bisa membuatnya untuk anda. Istilahnya anda memesan “Custom Application”.

Kami telah berpengalaman membuat program-program aplikasi untuk perusahaan dan industri, seperti:

- Payroll System
- Purchasing (Procurement) System

- Warehouse System (Inventory Control for Industry).
- PPIC System (Delivery Schedule, Production Schedule, Delivery Notes, Trip Calculation, Invoicing, dll.
- Production System (Input production results and create production reports).

Lihat: <http://www.BimaSakti-IT.com>

Kami juga telah membuat banyak program aplikasi yang bisa anda download dan coba langsung. Silahkan mengunjungi website:

<http://software.RumahAccess.com>

INGIN BELAJAR MEMBUAT PROGRAM APLIKASI

Anda ingin belajar membuat program aplikasi dengan MS Access? Kunjung website komunitas Access (Indonesia):

<http://www.RumahAccess.com>

kami menyediakan berbagai **artikel** dan **tutorial**, program **training** dan **kursus** (online dan offline), dan anda bisa bergabung dengan WAG Komunitas Access (Indonesia).

Jika anda ingin belajar melalui buku, kami juga menyediakan buku tutorial seperti:

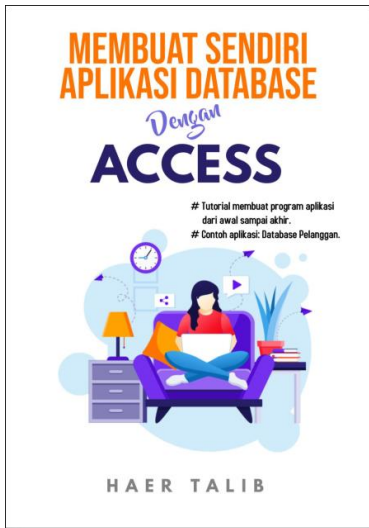

<https://bit.ly/msad-customer>

Untuk buku-buku tutorial yang lain silahkan lihat informasinya di:

<http://www.RumahAccess.com>